



FONDAZIONE
GIOVANNI XXIII

ETS

BILANCIO SOCIALE

2025



INDICE

Capitolo 1 – Introduzione

1.1 Bilancio sociale e sue finalità	pag. 6
1.2 Portatori di interesse	pag. 7
1.3 Riferimenti normativi	pag. 7
1.4 Metodologia adottata	pag. 7
1.5 Modalità di comunicazione	pag. 8

Capitolo 2 – Identità

2.1 Informazioni generali sull'Ente	pag. 9
2.2 Mission	pag. 11
2.3 Vision	pag. 13
2.4 Governo e strategie	pag. 13
2.5 Contatti e indirizzi utili	pag. 14
2.6 Modello organizzativo per la responsabilità amministrativa.....	pag. 22
2.7 Informazioni richieste dal Decreto Legislativo 117/2017	pag. 23

Capitolo 3 – I nostri servizi

3.1 Residenza sanitaria assistenziale per non autosufficienti	pag. 25
3.2 Residenza sanitaria assistenziale per disabili gravi	pag. 29
3.3 Centro diurno per non autosufficienti	pag. 31
3.4 Condominio Solidale	pag. 34
3.5 Centro di ascolto, informazione e orientamento.....	pag. 35
3.6 Questionario di rilevazione del gradimento dei servizi	pag. 36



Capitolo 4 – Le attività svolte

4.1 Attività occupazionali.....	pag. 33
4.2 Attività musicali	pag. 39
4.3 Feste	pag. 41
4.4 Uscite sul territorio	pag. 43
4.5 Collaborazioni	pag. 44



Capitolo 5 – Risorse umane

5.1 Modalità operative delle attività assistenziali	pag. 54
5.1.1 Équipe multiprofessionale	pag. 54
5.2 Risorse umane	pag. 54
5.2.1 Formazione	pag. 57
5.2.2 Provvedimenti disciplinari	pag. 58
5.2.3 Valutazione e incentivazione del personale	pag. 58
5.2.4 Valutazione periodica del rischio stress lavoro-correlato	pag. 59
5.2.5 Clima lavorativo	pag. 59
5.2.6 Attività esternalizzate	pag. 59
5.2.7 Tirocini e stage	pag. 60
5.2.8 Volontari	pag. 60



Capitolo 6 – Riconoscimenti

6.1 Sistema di gestione qualità UNI ISO 9001:2015	pag. 61
6.2 Bollino RosaArgento	pag. 61
6.3 Menzione speciale per l'assistenza del domani.....	pag. 62



Capitolo 7 – Comunicazioni

7.1 Comunicazione e informazione	pag. 63
7.2 Articoli pubblicati su testate online	pag. 66

Capitolo 8 – Altre informazioni

8.1 Liberalità e 5x1000	pag. 70
8.2 Privacy	pag. 70
8.3 Whistleblowing	pag. 70
8.4 Opere e investimenti	pag. 71
8.5 Produzione di energia e tutela dell'ambiente	pag. 71
8.6 Patrimonio immobiliare urbano e rendite	pag. 71

1.1 Bilancio sociale e sue finalità

Il bilancio sociale è un documento che permette di conoscere meglio le nostre strutture socio sanitarie e socio assistenziali, i servizi offerti e gli obiettivi che la Fondazione si propone per rispondere in modo sempre più adeguato ai bisogni e alle aspettative degli ospiti e delle loro famiglie.

La rendicontazione sociale è il completamento della contabilità aziendale ed integra appieno quello che non è di pertinenza del più conosciuto conto economico (il risultato economico non può essere l'unico parametro per valutare l'operato della Fondazione) attraverso un linguaggio semplice e chiaro che, più dei numeri, consente a tutti di poter comprendere al meglio ciò che è stato fatto nel corso dell'anno.

Il Bilancio sociale è destinato a tutti i portatori di interesse per render conto sul come si sta operando, come si stanno impiegando le risorse, come si sono o non si sono o solo parzialmente raggiunti i risultati prefissati.

Il Bilancio sociale ponendosi come rendiconto alla comunità vuole altresì essere un punto di riferimento per vedere fissati e meglio delineati, attraverso i dati e la loro lettura, i passaggi compiuti e quelli che, attraverso l'esperienza maturata, dovranno essere ulteriormente sviluppati onde così consentire di vedere autenticamente conseguito il "risultato di salute" a favore delle persone, volto a far emergere il loro ben-essere e ben-stare nelle strutture socio assistenziali e socio sanitarie della Fondazione.

Grazie e buona lettura.

Il Direttore Generale

Dott. Nicola Mario Rosario Castro

Il Presidente

Sen. Prof. Giovanni Procacci

1.2 Portatori di interesse

Il Bilancio sociale è rivolto a tutti i portatori di interesse di questa Fondazione sono individuati in:

- Utenti;
- Familiari e amministratori di sostegno;
- Partecipanti della Fondazione;
- Asl Bari;
- Regione Puglia;
- Comune di Bitonto;
- Altri Comuni limitrofi;
- Personale;
- Sindacati;
- Volontariato;
- Donatori.

1.3 Riferimenti normativi

Il Bilancio sociale viene redatto in ossequio a quanto disposto dal Decreto legislativo n. 117/2017 (Codice del Terzo Settore) ed in particolare dall'art. 14 che lo ha previsto per gli Enti con ricavi, rendite, proventi o entrate comunque denominate superiori a 1 milione di euro.

1.4 Metodologia adottata

Il presente Bilancio sociale è stato redatto seguendo le linee guida adottate con Decreto del Ministero del lavoro e delle Politiche Sociali del 4 luglio 2019.

Data la finalità e i destinatari del documento, si intende dare una descrizione oggettiva degli aspetti più rilevanti del funzionamento dell'organizzazione nel periodo considerato ovvero: il contesto di funzionamento, la struttura

organizzativa, i processi decisionali e di erogazione dei servizi, gli strumenti e gli indicatori di monitoraggio del funzionamento, i risultati attese e conseguiti.

Tale descrizione risponde ai principi di:

- Trasparenza;
- Verificabilità;
- Neutralità;
- Completezza;
- Rilevanza;
- Accuratezza.

1.5 Modalità di comunicazione

Il Bilancio sociale dopo la sua approvazione sarà pubblicato, unitamente a tutti gli altri atti del Bilancio consuntivo del 2025, sul sito internet della Fondazione e presentato in un incontro pubblico.

Con l'iscrizione della Fondazione nel Registro unico del Terzo Settore (RUNTS) il bilancio sarà depositato presso l'Ufficio di detto Registro.

2.1 Informazioni generali Ente

La nostra storia: *“un presente con le radici ben salde nel passato”*

La nostra è una lunga storia che parte nel lontano **1868** quando l'Ente venne costituito con la denominazione di *Ricovero di Mendicità* ad opera di benevolenti cittadini, con il patrocinio del Comune di Bitonto in virtù della delibera del Consiglio Comunale n. 90 del 31 luglio 1868 che così recitava:

“Educare l'uomo del cuore, della mente e del corpo, in su gli esordi della vita, preparando sifattamente utili cittadini, anziché esseri comechesiano viventi, venir lui in aiuto, che giacente nell'abbandono e nella miseria si fosse ridotto per mala abitudine o per isventurata necessità a vivere con l'indegna insistenza dell'obolo altrui, fu del Consiglio l'alto scopo quando invitando la città più colta promosse in questo Comune un Asilo per l'infanzia, un ricovero per gli accattoni, vi preparò gli analoghi locali, vi deliberò non disprezzevoli sussidi.

Benevolenti cittadini vogliosi del bene del prossimo, del progresso della civiltà, cercarono ovunque e comunque la cittadina cooperazione a che una novella istituzione fosse impiantata, elaborando nel contempo lo statuto di essa società e i singoli regolamenti. A che dunque predette istituzioni esistono legalmente, fioriscano, e la filantropia cittadina rimanga stimolata ad onorare opere di simifatta, si propone perciò:

1° che il Consesso con questo atto medesimo umili un voto di preghiera alla clemenza del Re acciò la Maestà sua non isdegni di accordare che tal Società di beneficenza sia eretta in Ente morale unitamente ai due istituti dipendenti e cioè l'Asilo per l'infanzia e il Ricovero per le relative approvazioni;

2° che siano votati lo Statuto e i singoli regolamenti dal Consesso medesimo per le relative approvazioni. Aperta la discussione dopo una concorde manifestazione di

sentito omaggio alla Legge e di sincera lode ai propugnatori di sì nobili istituti, il Consiglio per acclamazione vota le proposte le quali vengono quindi proclamate”.

Nel **1871**, con Regio Decreto, fu eretto in Corpo Morale.

Nel **1890** con l'entrata in vigore della “Legge Crispi” assunse la qualificazione di istituzione pubblica di assistenza e beneficenza (IPAB).

Nel **1855** assunse la denominazione di “Casa di riposo Principe Umberto”.

Nel **1985** a seguito del trasferimento dall'ex Convento dei Cappuccini in via Tommaso Traetta alla nuova sede in Via Giovinazzo, ora Via Giuseppe Dossetti, cambiò la sua denominazione in “VILLA GIOVANNI XXIII - Casa e Centro Polivalente dell'Anziano” e venne approvato il nuovo statuto organico.

Nel **1998** venne l'Ente venne depubblicizzato ed assunse la personalità giuridica di diritto privato a norma del DPCM del 16/02/1990.

Nel **1999** l'Ente assunse la configurazione di Organizzazione non lucrativa di utilità sociale (ONLUS) ai sensi del Decreto legislativo n. 460/1997 assumendo la denominazione di Onlus Villa Giovanni XXIII – Casa e centro polivalente dell'Anziano.

Nel **2014** l'Ente ha assunto la configurazione di Fondazione con la denominazione di Fondazione Villa Giovanni XXIII ONLUS.

Nel **2019** sono state approvate le modifiche statutarie richieste dal Decreto legislativo 3 luglio 2017, n. 117 per gli enti del Terzo Settore (ETS).

Nel 2022 con l'iscrizione nel registro delle persone giuridiche della Regione Puglia della fusione per incorporazione nella Fondazione Villa Giovanni XXIII ONLUS della Società di Servizio Sociale Onlus e della Fondazione per l'infanzia Principessa Margherita ONLUS questa Fondazione ha assunto la denominazione Fondazione Giovanni XXIII ONLUS.

La Fondazione nascendo dall'incorporazione nella Fondazione Giovanni XXIII ONLUS della Società di Servizio Sociale ONLUS e della Fondazione per l'infanzia

Principessa Margherita ONLUS esercita, cumulandole alle proprie, anche le attività degli enti fusi.

Fondazione Giovanni XXIII con l'iscrizione nel RUNTS a seguito di determina dirigenziale della Regione Puglia n. 166 del 9/2/2026 ha assunto la denominazione di Fondazione Giovanni XXIII Ente del Terzio Settore. Dalla data di iscrizione viene usato nella denominazione e in qualsivoglia segno distintivo o comunicazione rivolta al pubblico l'acronimo ETS.

2.2 Mission

L'art. 5 dello Statuto vigente recita:

“La Fondazione non ha scopo di lucro e persegue finalità civiche, solidaristiche e di utilità sociale. La Fondazione persegue il suo scopo mediante lo svolgimento in via esclusiva o principale, delle seguenti attività di interesse generale indicate secondo l'elenco di cui all'art. 5 del Codice del Terzo Settore, e precisamente:

- interventi e servizi sociali ai sensi dell'articolo 1, commi 1 e 2, della legge 8 novembre 2000, n. 328, e successive modificazioni, e interventi, servizi e prestazioni di cui alla legge 5 febbraio 1992, n. 104, e alla legge 22 giugno 2016;
- n. 112, e successive modificazioni;
- interventi e prestazioni sanitarie;
- prestazioni socio-sanitarie di cui al decreto del Presidente del Consiglio dei ministri 14 febbraio 2001, pubblicato nella Gazzetta Ufficiale n. 129 del 6 giugno 2001, e successive modificazioni;



- educazione, istruzione e formazione professionale, ai sensi della legge 28 marzo 2003, n. 53, e successive modificazioni, nonché le attività culturali di interesse sociale con finalità educativa;
- ricerca scientifica di particolare interesse sociale;
- alloggio sociale, ai sensi del decreto del Ministero delle infrastrutture del 22 aprile 2008, e successive modificazioni, nonché ogni altra attività di carattere residenziale temporaneo diretta a soddisfare bisogni sociali, sanitari, culturali, formativi o lavorativi;
- beneficenza, sostegno a distanza, cessione gratuita di alimenti o prodotti di cui alla legge 19 agosto 2016, n. 166, e successive modificazioni, o erogazione di denaro, beni o servizi a sostegno di persone svantaggiate o di attività di interesse generale a norma del presente articolo.

Tali attività vengono svolte nei confronti e a favore delle persone svantaggiate o in difficoltà in ragione delle condizioni fisiche e/o psichiche, economiche, sociali, familiari, senza distinzioni di età, sesso, contesto familiare, salute, lingua, religione e ambiente sociale.

La Fondazione ispira e conforma tutta la sua attività ai principi della promozione integrale e della centralità dei bisogni della persona, alla quale debbono conformarsi le prestazioni e i servizi, umanizzando la cura e l'assistenza nello spirito autentico del solidarismo umano e cristiano.

2.3 Vision

Essere capace di capire i bisogni delle persone, avendo un autentico orientamento alle esigenze delle comunità locali costruendo, anche con altri, un sistema di rete verso l'innovazione sociale.

Essere attore protagonista che, insieme alla rete, contribuisce a costruire benessere ed un sistema di welfare locale efficace ed efficiente.

Essere capace di soddisfare con interventi sempre più articolati, flessibili e personalizzati i bisogni dell'utenza, coniugando professionalità ed efficienza nel rispetto della libera scelta e della soggettività degli utenti.



2.4 Governo e strategie

Carta di identità

Denominazione:

Fondazione Giovanni XXIII Ente del Terzo Settore

Forma giuridica:

Fondazione di partecipazione.

Registri:

- Registro Unico Nazionale Enti del Terzo Settore – repertorio 157509
- Repertorio Economico Amministrativo della Camera di Commercio di Bari n. 425355

Configurazione fiscale:

Ente del Terzo Settore non commerciale - Decreto legislativo n. 117/2017 e s.m.i.

Autorizzazioni servizi gestiti attualmente:

- Residenza sanitaria assistenziale per non autosufficienti, autorizzata all'esercizio e accreditata con D.D. n. 416 del 13/12/2023 e D.D. 8 del 19/11/2025;
- Residenza sanitaria assistenziale per disabili gravi, autorizzata all'esercizio e accreditata con D.D. n. 417 del 13/12/2023;
- Centro diurno per non autosufficienti, autorizzato all'esercizio e accreditato con D.D. n. 112 del 25/3/2024 e D.D. 70 del 24/12/2025;
- Gruppi appartamento per anziani (Condominio Solidale) iscritti al Registro Regionale con D.D. n.ri 441, 442, e 443 del 15.5.2014.

Certificazioni:

Certificato conformità del 31.12.2018 (DNV-GL) Sistema di Gestione Qualità alla norma UNI EN ISO 9001:2015.

2.5 Contatti e indirizzi utili

Sede legale:

Via Giuseppe Dossetti, 8 – 70032 – Bitonto – (Ba)

Sedi operative:

- Via Giuseppe Dossetti 8 Bitonto (RSA non autosufficienti, RSA per disabili gravi, Centro Diurno non autosufficienti);
- Via Manzoni 45 Bitonto (Condominio Solidale – gruppi appartamento).

Sito Internet:

www.fondazionegiovanini23.org

Indirizzo posta elettronica:

info@fondazionegiovanini23.org

Indirizzo posta elettronica certificata:

info@pec.villagiovanini23.org

Telefono:

0803751007

Organi istituzionali

I Partecipanti

I membri della Fondazione si dividono in:

- partecipanti fondatori;
- partecipanti ordinari;
- partecipanti sostenitori.

Gli stessi costituiscono l'Assemblea dei Partecipanti.

L'Assemblea:

- a) delinea gli indirizzi generali dell'attività della Fondazione;
- b) nomina il Presidente e i componenti del Consiglio di Amministrazione e ne dispone la revoca;
- c) nomina il Presidente e i componenti l'Organo di Controllo, determinandone il compenso e ne dispone la revoca;
- d) nomina, ove sia obbligatorio per legge o qualora lo ritenga comunque opportuno, il Presidente e i componenti l'Organo di Revisione legale dei conti, determinandone il compenso, e ne dispone la revoca;
- e) delibera sulle modifiche dello Statuto;
- f) *delibera l'eventuale integrazione dei contributi finanziari minimi da parte dei partecipanti ordinari e sostenitori;*
- g) approva ogni regolamento (fatta eccezione per quelli che lo Statuto demanda all'approvazione del Consiglio di Amministrazione) la cui emanazione sia ritenuta opportuna per disciplinare l'organizzazione e l'attività della Fondazione; in particolare, approva l'eventuale regolamento dei lavori assembleari;

h) delibera la trasformazione, la fusione, la scissione, lo scioglimento e la liquidazione della Fondazione;

i) approva il bilancio annuale preventivo e consuntivo e il Bilancio sociale, se predisposto;

l) delibera su ogni altra materia attribuita alla sua competenza dalla legge e dallo Statuto.

Nel corso del 2025 si sono tenute n 3 riunioni dell'Assemblea dei Partecipanti nel corso della quali sino state discussi i seguenti argomenti:

- Approvazione bilancio di previsione esercizio 2025;
- Istanza ammissione Partecipante Ordinario: determinazioni;
- Approvazione bilancio consuntivo esercizio 2024.

Il Consiglio di Amministrazione

Il C. di A. è composto da 7 membri e precisamente dal Presidente e 6 consiglieri eletti dall'Assemblea dei partecipanti.

Il C. di A. è l'organo sovraordinato a tutto il sistema, che fornisce gli indirizzi dell'attività sulla base di deliberazioni assunte durante le sue sedute. Costituisce pertanto il vertice strategico in quanto detta l'indirizzo politico della Fondazione.

I Componenti il Consiglio di Amministrazione svolgono la loro funzione in modo assolutamente gratuito.

Compongono l'attuale Consiglio di Amministrazione:

- Sen. Prof. Giovanni Procacci (Presidente)
- Dott. Andrea Vacca (Vice Presidente)
- Dott. Bellisario Carbone (Consigliere)
- Dott. Giuseppe Lonardelli (Consigliere)
- Rag. Crescenzo Rizzi (Consigliere)
- Ing. Mario Emanuele Cervelli (Consigliere)

- Prof. Filippo Rucci (Consigliere)

Nel corso del 2025 si sono tenute 12 sedute di Consiglio Amministrazione nel corso delle quali sono state adottate 144 deliberazioni.

Si riportano di seguito gli argomenti più significativi affrontati in dette sedute:

- D. G. R. n. 1754/2024 assegnazione posti accreditabili RSA anziani e riapertura termini nuove istanze;
- Acquisto tablet per la gestione della cartella infermieristica informatizzata;
- Dimissioni infermiera professionale: determinazioni;
- Provvedimento disciplinare operatore socio sanitario;
- Incontri musicali e musico terapeutici per il 2025;
- Contratto di somministrazione lavoro a tempo indeterminato;
- Istanza di ammissione partecipante ordinario alla Fondazione Giovanni XXIII ONLUS: determinazioni;
- Partecipazione bando “Fondo Nuove Competenze” per formazione Cartella Utente 4.0;
- Alienazione fondo rustico Contrada “Torre Morea”: determinazioni;
- Partecipazione al “Tavolo Permanente per il Sollievo” istituito dal Comune di Bitonto;
- Progetto Cineforum “Ciak si gira”;
- Lavori in economia manutenzione fabbricati;
- Trasformazione a tempo indeterminato contratto di lavoro a termine operatore socio sanitario;
- Acquisto elettrocardiografo digitale;
- Allestimento sala multimediale Centro Alzheimer;
- Accantonamento polizza TFR anno 2024;
- Lavori di manutenzione straordinaria del complesso edilizio in Bitonto in Corte S. Lucia/ Via Ferrante Aporti: determinazioni;
- Transazione vertenza locazione Cooperativa S. Antonio: determinazioni;

- Proroga contratti di lavoro a termine smaltimento ferie arretrate;
- Bilancio Consuntivo anno 2024;
- Contratto di locazione appartamento 1° piano Via Matteotti;
- Approvazione graduatoria avviso Fondo FOR.TE. piano formativo;
- Dimissioni infermiere professionale: determinazioni;
- Lavori di ristrutturazione locali Via Raffaele Pasculli n. 7 – 9;
- Risoluzione locazione Padiglione Ventafridda: determinazioni;
- Documento di organizzazione degli uffici e dei servizi: determinazioni;
- Partecipazione progetto di ricerca Dipartimento di Biomedicina e Neuroscienze Università di Bari;
- Fornitura abbigliamento da lavoro dipendenti;
- Incarico tecnico progettazione lavori di manutenzione straordinaria, variazione destinazione d'uso e accatastamento immobile Via R. Pasculli n. 7 - 9;
- Manifestazione di interesse programma attività per la realizzazione di interventi di pronto intervento sociale a favore di persone in condizione di povertà estrema o marginalità;
- Erogazione incentivazione collettiva al personale;
- Erogazione retribuzione di risultato;
- Dimissioni operatore socio sanitario: determinazioni;
- Trasformazione a tempo indeterminato rapporto di lavoro a termine operatore socio sanitario;
- Assunzione a tempo determinato addetto al front office ed alla segreteria;
- Incarico tecnico valutazione canone di locazione immobile Via Arco Pinto n. 23 – Corte Trento n. 2;
- Corso di formazione BLSA;
- Rinnovo deposito vincolato;
- Acquisto BTP;

- Liquidazione onorario e spese legali controversia Cooperativa Sociale Scuola Materna S. Antonio a.r.l.;
- Istanza autorizzazione alla realizzazione Centro Diurno socio educativo e riabilitativo dedicato alle persone con disturbi dello Spettro Autistico;
- Registrazione della Fondazione nel Registro Unico Enti Del Terzo Settore: determinazioni;
- Sostituzione impianto di condizionamento appartamento condominio solidale;
- Manifestazione di interesse realizzazione Centro Socio sanitario Integrato per l'autismo;
- Dimissioni infermiera professionale: determinazioni;
- Approvazione 1° SAL lavori ristrutturazione edilizia Via Ferrante Aporti 27 – Corte S. Lucia 12;
- Contratto di locazione immobile Via Arco Pinto n. 23;
- Contratto di somministrazione lavoro a tempo indeterminato;
- Trasformazione a tempo indeterminato addetto al Front Office e Segreteria;
- Lavori di manutenzione straordinaria centrale termica Centro Alzheimer;
- Lavori di restauro e recupero funzionale immobile denominato “Padiglione Ventafridda”: determinazioni;
- Approvazione 1° SAL ristrutturazione edilizia fabbricato Via Ferrante Aporti n. 27 – Corte S. Lucia 12 – 13 e 14;
- Approvazione 2° SAL ristrutturazione edilizia con Superbonus 110% fabbricato Via Ferrante Aporti n. 27 – Corte S. Lucia 12 – 13 e 14;
- Ratifica affidamento trattamento urgente impianto idrico - sanitario;
- Lavori demolizione e pulizia locali “Padiglione Ventafridda”;
- Dimissioni volontarie operatore socio sanitario;
- Adeguamento corrispettivo attività ausiliarie;
- Valutazione rischio stress da lavoro correlato;

- Adozione del progetto “Olio, mare e fantasia” un tour per tutti – ospitalità, accessibilità ed innovazione – costituzione ATS;
- Approvazione progetto manutenzione straordinaria centrale termica Centro Alzheimer;
- Lavori di ristrutturazione immobile Via G. Matteotti n. 6;
- Erogazione compensi al personale progetto obiettivo 2024/2025;
- Concorso Best Practice Bollino Rosa Argento di Fondazione Onda ETS – menzione speciale per l’assistenza del domani al progetto dell’Ente “Benessere al Carrello”;
- Servizio parrucchiere donna: determinazioni;
- Bilancio di Previsione esercizio 2026;
- Rilascio accreditamento RSA per non autosufficienti di cui al R.R. N. 4/2019 per 115 posti letto;
- Manifestazione di interesse nuovo patto educativo di comunità;
- Restauro e recupero funzionale complesso edilizio Corte Santa Lucia/Via Ferrante Aporti – Provvedimento sanzionatorio Soprintendenza Archeologia, Belle Arti e Paesaggio per la città metropolitana di Bari;
- Approvazione 3° ed ultimo SAL lavori di ristrutturazione con Superbonus 110% immobile Via Ferrante Aporti – Corte S. Lucia n. 12 – 13 e 14;
- Errore materiale computo metrico estimativo contratto manutenzione straordinaria fabbricato Corte S. Lucia – Via Ferrante Aporti: determinazioni;
- Approvazione 2° SAL lavori di ristrutturazione senza Superbonus 110% fabbricato Corte S. Lucia - Via Ferrante Aporti;
- Fornitura e posa in opera circolatore gruppo pompa gemellare centrale termica.

I membri del Consiglio di Amministrazione non percepiscono per Statuto nessun compenso perché la loro attività va intesa come puro volontariato.

Il Presidente

Il Presidente è il legale rappresentante della Fondazione di fronte ai terzi ed in giudizio.

Il Presidente esercita le attribuzioni derivanti dalla legge e dal presente statuto ed assume di sua iniziativa tutti i poteri ordinari necessari per il buon funzionamento amministrativo e gestionale della Fondazione.

Il Presidente vigila affinché l'attività della Fondazione dei suoi componenti e degli addetti sia sempre conforme agli scopi istituzionali ed al principio di solidarietà che presiede alla sua costituzione.

Il Presidente non percepisce per Statuto alcun compenso perché la sua attività va intesa come puro volontariato.

Il Presidente della Fondazione in carica è: *Sen. Prof. Giovanni Procacci*.

Il Direttore generale

Dirige l'intera struttura organizzativa della Fondazione per la realizzazione degli obiettivi definiti dal Consiglio di Amministrazione, sovrintende all'attività dei coordinatori d'area e dei responsabili dei servizi per assicurare l'integrazione dell'attività amministrativa, socio assistenziale e socio sanitaria.

Il Direttore generale in carica è il *Dott. Nicola Mario Rosario Castro*.

Il Collegio dei revisori legali dei conti

Il Collegio dei revisori dei conti è composto da tre membri effettivi e due supplenti nominati dall'Assemblea dei partecipanti.

Il Collegio dei revisori vigila sulla gestione finanziaria della Fondazione, esercita tutte le attività di revisione legale dei conti, accerta la regolare tenuta delle scritture contabili ed esamina le proposte di bilancio consuntivo e preventivo, accompagnandole con apposite relazioni.

Lo stesso collegio esercita anche le funzioni di Organo di Controllo ai sensi del decreto legislativo 8 giugno 2001, n. 231 e s.m.i in conformità con quanto disposto dal Decreto legislativo n. 117/2017.

I membri del Collegio di Controllo sono:

- *Peter Acquafredda (Presidente)*
- *Concetta Natilla (Componente)*
- *Gioacchino Colasanto (Componente)*

Il Collegio per l'esercizio della funzione di revisione legale dei conti ha tenuto 4 riunioni rispettivamente il 23/1/2025, 18/4/2025, 9/7/2025 e 7/10/2025 per le verifiche periodiche trimestrale e per la redazione della relazione al bilancio consuntivo dell'esercizio 2024.

I revisori hanno partecipato con regolarità alle sedute del C. di A.

L'organismo di controllo ha svolto attività di monitoraggio, verificando che l'attività dell'Ente è conforme agli articoli 5 e 8 del Decreto legislativo n. 117/2017 ed in particolare in relazione a:

- esercizio in via esclusiva di attività di interesse generale;
- assenza scopo di lucro.

Gli esiti di tale monitoraggio sono riportati nella relazione allegata al bilancio.

2.6 Modello organizzativo per la responsabilità amministrativa

In ottemperanza a quanto disposto dal decreto legislativo n. 231/2001 e dalla delibera n. 32 del 20.1.2016 dell'Autorità anticorruzione in ordine all'affidamento di servizi a Enti del Terzo Settore la Fondazione ha implementato un modello di gestione per la responsabilità amministrativa che ha richiesto l'analisi dei rischi di reato, l'adozione di un codice di comportamento, in conformità agli orientamenti di UNEBA (Unione nazionale istituzioni e iniziative di assistenza sociale) e la nomina dell'organismo di vigilanza (O.D.V.).

L'organo di vigilanza è attualmente composto dal dott. Peter Acquafredda, dalla dott.ssa Concetta Natilla e dal Dott. Gioacchino Colasanto che sono anche componenti del collegio dei revisori legali dei conti in coerenza con le disposizioni del decreto legislativo n. 117/2017 (Codice del Terzo Settore) che consente la nomina di un "Organo di Controllo" che vigila sull'osservanza della legge e dello Statuto, sulla base dei principi di corretta amministrazione, anche con riferimento alle disposizioni del decreto legislativo 231/2001, e può esercitare il controllo contabile se tutti i componenti risultano iscritti nel registro dei revisori legali dei conti.

L'organismo di vigilanza nel corso del 2025 si è riunito nelle sedute del 18/3/2025, 23/6/2025 e 12/12/2025.

2.7 Informazioni richieste dal decreto legislativo 117/2017

In ossequio a quanto previsto dal decreto legislativo n. 117/2017 per gli Enti del terzo settore con ricavi, proventi o entrate comunque denominate superiori a centomila euro annui, si riportano le informazioni in ordine agli emolumenti, compensi o corrispettivi dei componenti gli organi di amministrazione e controllo e ai dirigenti.

CONSIGLIO DI AMMINISTRAZIONE	COMPENSO PERCEPITO IN EURO
Presidente e consiglieri	Nessuno

DIRIGENTE	COMPENSO PERCEPITO IN EURO
Direttore generale	49.914

ORGANO DI CONTROLLO/COLLEGIO REVISORI	COMPENSO PERCEPITO IN EURO
Collegio	26.834

Si riportano di seguito, anche se non previsti dal predetto decreto legislativo, i principali oneri sostenuti nel corso del 2025 per le prestazioni professionali e le consulenze:

TIPO PRESTAZIONE	CORRISPETTIVO
Direzione sanitaria e consulenza medica specialistica	75.706
Consulenza dietologica	9.024
Consulenza del lavoro	26.914
Medicina del lavoro	5.990
Responsabile servizio prevenzione e protezione sicurezza sul lavoro	7.932



3.1 Residenza sanitaria assistenziale per non autosufficienti

La Residenza sanitaria assistenziale per non autosufficienti, disciplinata dal Regolamento regionale n. 4 del 21/1/2019, è autorizzata all'esercizio e accreditata per 115 posti letto ed in particolare:

- n. 95 posti letto RSA Mantenimento;
- n. 10 posti letto di RSA Mantenimento Demenze;
- n. 10 posti letto di RSA di Estensiva Demenze.

Questa RSA è organizzata in 6 nuclei abitativi di cui uno dedicato esclusivamente ai malati del morbo di Alzheimer e demenze correlate allo stadio avanzato-severo della malattia, con gravi disturbi comportamentali e/o con disturbi del ritmo sonno veglia.

La RSA per non autosufficienti è attualmente contrattualizzata con l'ASL di Bari per n. 106 posti letto così distribuiti.

R.S.A. MANTENIMENTO	R.S.A. MANTENIMENTO	R.S.A. ESTENSIVA
TIPO A	TIPO B	TIPO B
PL. 86	P.L. 10	P.L. 10

Si è in attesa di poter sottoscrivere il contratto con l'ASL di Bari per gli ultimi 9 posti letto della RSA per non autosufficienti già accreditati.

La RSA di mantenimento di tipo A eroga prestazioni a persone anziane, in età superiore ai sessantaquattro anni, con gravi deficit psico-fisici, nonché persone affette da demenze senili, che non necessitano di prestazioni sanitarie complesse, ma che richiedono un alto grado di assistenza alla persona con interventi di tipo assistenziale e socio-riabilitativo a elevata integrazione socio-sanitaria, che non sono in grado di condurre una vita autonoma e le cui patologie, non in fase acuta, non possono far prevedere che limitati livelli di recuperabilità dell'autonomia e non possono essere assistite a domicilio.

La RSA di mantenimento eroga trattamenti di lungo assistenza, recupero e mantenimento funzionale costituiti da prestazioni professionali di tipo medico, infermieristico, riabilitativo e di riorientamento in ambiente protesico e tutelare.

La tariffa pro die per questa tipologia di posti è attualmente fissata in 100,33 euro che per il 50% è a carico della Regione Puglia e per l'altro 50% a carico dell'utente.

Nei posti di mantenimento di tipo B vengono ospitate persone affette da demenze senili, morbo di Alzheimer e demenze correlate, anche se non hanno raggiunto l'età dei sessantaquattro anni, che richiedono trattamenti di lungo assistenza, anche di tipo riabilitativo, di riorientamento e tutela personale in ambiente protetto.

La tariffa pro die per questa tipologia di posti è attualmente fissata in 97,30 euro che per il 50% è a carico della Regione Puglia e per l'altro 50% a carico dell'utente.

La RSA estensiva eroga trattamenti di cura, recupero funzionale e assistenza a persone non autosufficienti (persone anziane e soggetti affetti da demenza) con

patologie che, pur non presentando particolari criticità e sintomi complessi, richiedono elevata tutela sanitaria con continuità assistenziale e presenza infermieristica sulle 24 ore. I trattamenti sono costituiti da prestazioni professionali di tipo medico, infermieristico (con somministrazione di terapie endovenose, trattamento di lesioni da decubito profonde), riabilitativo e di riorientamento in ambiente protesico e tutelare.

In particolare nei posti di assistenza estensiva di tipo B sono ospitate persone affette da demenze senili, morbo di Alzheimer e demenze correlate, anche se non hanno raggiunto l'età dei sessantaquattro anni, nelle fasi in cui il disturbo mnesico è associato a disturbi del comportamento e/o dell'affettività, che richiedono trattamenti estensivi di riorientamento e tutela personale in ambiente protetto.

La tariffa pro die per questa tipologia di posti è attualmente fissata in 130,27 a totale carico della Regione Puglia ma la durata della degenza è di norma non superiore a sessanta giorni, prorogabile una sola volta.

Si riportano i dati significativi relativi agli ospiti:

Movimento ospiti					
	2021	2022	2023	2024	2025
Presenti inizio anno	113	114	114	114	114
Ingressi	58	26	35	25	38
Decessi/Dimissioni	57	26	35	24	38
Presenti fine anno	114	114	114	114	114

Giornate assistenziali		
Anno	Giornate assistenziali annuali	Tasso di saturazione
2021	39.349	93,74
2022	41.843	99,69
2023	41.827	99,66
2024	41.829	99,67
2025	40.992	97,66

Le giornate assistenziali del 2025 sono sostanzialmente sovrapponibili al 2024

Ospiti per sesso ed età									
Meno di 65 anni		65-75		76-84		85 E OLTRE		TOTALE	
uomini	Donne	uomini	donne	uomini	donne	uomini	donne	Uomini	Donne
2		15	17	10	24	10	36	37	77

Distretti socio sanitari di provenienza						
DISTRETTO		2021	2022	2023	2024	2025
DSS1	Molfetta/Giovinazzo	26	24	20	18	18
DSS2	Corato/Ruvo/Terlizzi	3	2	3	4	4
DSS3	Bitonto/Palo del Colle	67	67	67	64	62
DSS4	Altamura/Gravina/Santeramo/Poggiorsini		1	2	2	2
DSS5	Acquaviva delle Fonti/Binetto/Cassano Murge/Grumo/Sannicandro/Toritto	2	2	2	2	1
DSS 6,7,8	Bari	8	11	15	17	18
DSS 9	Bitetto/Bitritto/Modugno	3	3	3	4	4
DSS 10	Capurso, Cellamare, Triggiano, Valenzano		0	0	0	
DSS 11	Mola, Noicattaro, Rutigliano	0	0	0	0	
DSS 12	Conversano, Monopoli, Polignano	0	0	0	0	
DSS 13	Casamassima/Gioia Colle/Sammichele/Turi	1	0	0	1	1
DSS 14	Alberobello/Castellana Grotte Locorotondo/Noci/Putignano	1	1	0	0	1
BAT	Bat	2	2	1	1	1
FOGGIA	Foggia	1	1	1	1	1
ASL ROMA						1
	Totale	114	114	114	114	114

Periodo di permanenza in struttura			
MENO DI UN ANNO	DA UNO A 5 ANNI	OLTRE I 5 ANNI	TOTALE
28	56	30	114

Lista di attesa
130

3.2 Residenza sanitaria assistenziale per disabili gravi

La Residenza sanitaria assistenziale per disabili, disciplinata dal Regolamento regionale n. 5 del 18.1.2019, è autorizzata all'esercizio ed accreditata per 18 posti letto.

Questa RSA è organizzata in un unico nucleo abitativo.

La RSA per disabili è attualmente contrattualizzata con l'ASL di Bari per i 18 posti letto di assistenza mantenimento di tipo A. La Residenza Sanitaria Assistenziale (RSA) per disabili eroga prestazioni a persone con disabilità fisiche, psichiche e sensoriali stabilizzate.

Il nucleo di assistenza residenziale di mantenimento eroga trattamenti socio-riabilitativi di recupero e mantenimento delle abilità funzionali residue, erogati congiuntamente a prestazioni assistenziali e tutelari di diversa intensità a persone con disabilità fisiche, psichiche e sensoriali stabilizzate, in età compresa tra i 18 e i 64 anni, che non necessitano di prestazioni sanitarie complesse nei Presidi di Riabilitazione, ma che richiedono un alto grado di assistenza alla persona con interventi di tipo educativo, assistenziale e riabilitativo a elevata integrazione socio-sanitaria, che non sono in grado di condurre una vita autonoma e le cui patologie, non in fase acuta, non possono far prevedere che limitati livelli di recuperabilità dell'autonomia e non possono essere assistite a domicilio.

In particolare il nucleo di assistenza residenziale di mantenimento di tipo A ospita disabili in condizioni di gravità che richiedono elevato impegno assistenziale e tutelare.

La tariffa pro die per questa tipologia è attualmente fissata in 108,37 euro che per il 70% è a carico della Regione Puglia e per il 30 a carico dell'utente.

Movimento ospiti					
	2021	2022	2023	2024	2025
Presenti inizio anno	17	16	15	16	18

Ingressi	1	0	4	2	
Decessi/Dimissioni	2	1	3	-	
Presenti fine anno	16	15	16	18	18

Giornate assistenziali		
Anno	Giornate assistenziali annuali	Tasso di saturazione
2021	5.846	88,98
2022	5.679	86,44
2023	6.016	91,57
2024	6.515	99,16
2025	6.570	100%

Nel 2024 vi è stato un incremento di 499 giornate assistenziali.

Ospiti per sesso ed età					
DA 25 A 44 ANNI		DA 45 A 64 ANNI		TOTALI	
Uomini	donne	uomini	donne	uomini	Donne
		7	11	7	11

Distretti socio sanitari di provenienza						
DISTRETTO	COMUNI	2021	2022	2023	2024	2025
DSS1	Molfetta - Giovinazzo	5	5	6	5	5
DSS2	Corato – Ruvo - Terlizzi	3	3	2	2	2
DSS3	Bitonto – Palo del Colle	4	4	5	6	6
DSS4	Altamura – Gravina – Santeramo – Poggiorsini	2	1	2	2	2
DSS5	Acquaviva delle Fonti – Binetto Cassano Murge – Grumo – Sannicandro – Toritto	0	0	0	1	1
DSS 6,7,8	Bari	2	2	2	2	2
DSS 9	Bitetto, Bitritto, Modugno		0	0	0	
	TOTALE	16	15	16	18	18

Periodo di permanenza in struttura			
MENO DI UN ANNO	DA UNO A 5 ANNI	OLTRE I 5 ANNI	TOTALE
	6	12	18

Lista di attesa
11

3.3 Centro diurno per non autosufficienti

Il Centro Diurno per non autosufficienti, disciplinato dal Regolamento regionale n. 4 del 18.1.2019, è autorizzato all'esercizio e accreditato per 30 posti.

Il Centro diurno è contrattualizzato con l'ASL di Bari per tutti i posti autorizzati e accreditati.

Il centro diurno per soggetti non autosufficienti è una struttura socio-sanitaria a ciclo diurno finalizzata all'accoglienza di soggetti in condizione di non autosufficienza, che per il loro declino cognitivo e funzionale esprimono bisogni non adeguatamente gestibili a domicilio per l'intero arco della giornata.

Il centro è destinato a soggetti affetti da demenza associata o meno a disturbi del comportamento, anche se non soggetti anziani con età superiore ai 64 anni, ed eroga trattamenti di lungo assistenza, recupero e mantenimento funzionale, ivi compresi interventi di sollievo, a persone non autosufficienti con bassa necessità di tutela sanitaria. I trattamenti sono costituiti da prestazioni professionali di tipo medico, infermieristico, riabilitativo e di riorientamento in ambiente protesico e tutelare.

Il Centro diurno per soggetti non autosufficienti assicura l'apertura e l'erogazione dei servizi previsti dal lunedì al sabato, esclusi i giorni festivi da calendario.

Le finalità complessive del Centro sono le seguenti:

- controllare/contenere il processo di deterioramento cognitivo ed i disturbi del comportamento;
- mantenere il più a lungo possibile le capacità funzionali e socio relazionali;
- consentire il mantenimento dei soggetti a domicilio, ritardandone il ricovero in strutture residenziali;
- aiutare la famiglia a comprendere l'evoluzione cronica della malattia e supportare il caregiver rispetto alle attività del Centro;

La tariffa pro die attualmente fissata in 81,63 euro per il 50% è a carico della Regione Puglia e per il restante 50% sull'ospite assistito.

La Fondazione per incentivare le famiglie ad avvalersi di questo servizio per la quota sociale applica una retta mensile forfettaria di 550 euro comprensiva del trasporto di gran lunga inferiore al 50% della suddetta tariffa pro die stabilita dalla Regione Puglia.

Si riportano i dati significativi relativi agli ospiti.

Movimento ospiti					
	2021	2022	2023	2024	2025
Presenti inizio anno	10	19	27	27	29
Ingressi	18	27	19	17	14
Decessi/Dimissioni	9	19	19	15	13
Presenti fine anno	19	27	27	29	30

Giornate assistenziali		
Anno	Giornate assistenziali annuali	Tasso di saturazione
2021	2.192	45,27
2022	6.470	69,13
2023	6.923	73,98
2024	8.032	85,81
2025	8.122	86,77

Distretti socio sanitari di provenienza

DISTRETTO	COMUNI	2021	2022	2023	2024	2025
DSS 1	Molfetta - Giovinazzo	1	1	2	2	4
DSS 2	Corato – Ruvo - Terlizzi	3	2	3	2	3
DSS 3	Bitonto – Palo del Colle	8	14	12	13	14
DSS 5	Acquaviva delle Fonti – Binetto – Cassano Grumo – Sannicandro – Toritto		1		2	1
DSS 6,7,8	Bari	1	6	6	7	6
DSS 9	Bitetto – Bitritto - Modugno	3	3	3	3	2
	TOTALE	19	27	27	29	30

Ospiti per sesso ed età							
Fino a 75 anni		Da 76 a 85 anni		Oltre		Totali	
uomini	donne	uomini	donne	uomini	donne	Uomini	donne
2	4	5	10	2	7	9	21

Periodo di permanenza in struttura			
MENO DI UN ANNO	DA UNO A 5 ANNI	OLTRE I 5 ANNI	TOTALE
10	19	1	30

Lista di attesa
10

3.4 Condominio Solidale

La Fondazione consapevole che il ricovero in RSA va limitato solo ai casi di severa non autosufficienza che richiede interventi sociosanitari medico-infermieristici e tutelari ad alta intensità e che occorre favorire il più possibile la permanenza a casa degli anziani, con adeguato supporto e con la garanzia di un adeguato

livello di confort e sicurezza, ha realizzato un Condominio solidale in zona centrale della Città.



La struttura, a bassa intensità assistenziale, costituita da 8 mini appartamenti, dotati di nuove tecnologie sensoristiche e di supporto in ambito domotico consente ai residenti, grazie ad un monitoraggio non invasivo che rileva situazioni potenzialmente di pericolo, di poter continuare a vivere in modo autonomo, in un ambiente confortevole e sicuro con possibilità, nel rispetto della libera scelta, di essere coadiuvati nelle attività di vita quotidiana.

Si riportano i dati significativi relativi agli ospiti.

Movimento ospiti					
	2021	2022	2023	2024	2025
Presenti inizio anno	9	9	8	8	7
Ingressi		0	2	2	1
Decessi/Dimissioni		1	2	3	
Presenti fine anno	9	8	8	7	8

Giornate assistenziali		
Anno	Giornate assistenziali annuali	Tasso di saturazione
2021	3.285	75,00
2022	2.992	68,32
2023	3.126	71,38
2024	2.691	61,44
2025	2.841	64,86

Ospiti per sesso ed età									
MENO DI 65 ANNI		DA 65 A 64 ANNI		DA 76 A 85 ANNI		OLTRE 85 ANNI		TOTALI	
uomini	donne	uomini	donne	uomini	donne	uomini	donne	uomini	donne
1	1		1	3	1	1		5	3

Periodo di permanenza in struttura			
MENO DI UN ANNO	DA UNO A 5 ANNI	OLTRE I 5 ANNI	TOTALE
1	4	3	8

3.5 Centro di ascolto, informazione e orientamento

Il Centro di ascolto, informazione e orientamento, con sede nella centrale via Matteotti n. 2/4, serve a fornire consulenza in ordine a problematiche connesse con la gestione della persona fragile e per la migliore suddivisione del carico assistenziale tra la fondazione e la famiglia o semplicemente per avere un supporto psicologico.

Si tratta di un servizio importante sul territorio, affidato a figure professionali di provata esperienza, che raccoglie i bisogni specifici emergenti delle famiglie in modo da poter individuare ed apprestare interventi anche in partnership con altri soggetti pubblici o privati».

3.6 Questionario rilevazione gradimento dei servizi

Come ogni anno ai familiari è stato somministrato un questionario per la rilevazione del gradimento dei servizi e delle prestazioni erogate.

Nel 2025 a di 128 questionari somministrati ne sono stati compilati 75 pari al 58%.

Nel corso dell'anno si prenderanno in considerazione le aree per le quali occorre intervenire per migliorare il grado di soddisfazione.

I risultati della rilevazione confermano il giudizio molto positivo di coloro che vi hanno partecipato.

Nel corso d'anno non pervenuti reclami scritti. In ogni caso i rilievi verbali mossi su singoli aspetti relativi ai servizi erogati sono stati tempestivamente affrontati dalla direzione con il supporto delle funzioni aziendali interessate. Si segnalano anche le ripetute attestazioni di ringraziamento ed apprezzamento rivolte a tutti gli operatori della struttura.

CAPITOLO 4. Le attività svolte

4.1 Le attività occupazionali

Le attività occupazionali proposte in RSA hanno lo scopo di mantenere attive le capacità manuali, cognitive e relazionali degli ospiti.

Attraverso laboratori creativi, lavori manuali e attività di gruppo, laboratori di cucina si stimola il senso di utilità, si rafforza l'autostima e si favorisce la socializzazione, contribuendo al benessere complessivo della persona.





4.2 Le attività musicali

Le attività musicali organizzate all'interno della RSA hanno un importante valore terapeutico: stimolano la memoria, favoriscono l'espressione emotiva, promuovono la socializzazione e contribuiscono al benessere psicofisico degli ospiti. Questi momenti sono pensati per coinvolgere attivamente le persone, creando un ambiente sereno e partecipativo.

Le attività sono promosse dall'Associazione La Macina, dalla Associazione Musicale e culturale Davide Delle Cese, da sempre impegnate nella valorizzazione della musica come strumento di cura e inclusione.

Tra le attività musicali di maggior rilievo promosse dalla nostra Fondazione, spiccano due appuntamenti di prestigio: il Bitonto Opera Festival e il Traetta Opera Festival.

27 LUGLIO
Bitonto
Chiostro Istituto Sacro Cuore
DON GIOVANNI

La Voce del Tempo

23 LUGLIO
ore 18.30
Giardino Fondazione Giovanni XXIII ONLUS
Bitonto

7 AGOSTO ore 20.00
Chiostro Istituto Sacro Cuore
Gala sotto le stelle
Con la partecipazione straordinaria di
Katia Ricciarelli
DIRETTORE M. Leonardo Quadri

Ingresso libero e gratuito

bitontooperafestival
Via Pasculli, 11 - Bitonto
Bitonto Opera Festival
www.bitontooperafestival.org

PER INFO E PRENOTAZIONI:
Tel. 328-11-75-513 - 328-85-30-349

COMUNE DI BITONTO
MINISTERO DELLA CULTURA
REGIONE PUGLIA
PUGLIA CULTURE
LIVELLO QUALITÀ ASSICURATO
TAVIA
KONINE

TRAETTA OPERA FESTIVAL
XX EDIZIONE

domenica **26 ottobre**
ore 17
FONDAZIONE GIOVANNI XXIII

LORODINAPOLI

Da Traetta al Novecento storico
Per la valorizzazione della musica popolare

Giuseppe De Trizio, chitarra
Maurizio Pellegrini, voce



4.3 Feste

Le attività di animazione dell'anno trascorso sono state orientate alla promozione del benessere relazionale e all'abbattimento delle barriere generazionali, trasformando i nostri spazi in luoghi di incontro vivo e scambio culturale.



Festività Natalizie



4.4 Uscite sul territorio

- Cattedrale di Bitonto: Il tradizionale passaggio della processione della Madonna Desolata ha offerto agli ospiti un momento di profonda devozione e continuità con le radici culturali del territorio, rafforzando il loro legame con la comunità cittadina.
- Lido La Rotonda presso Santo Spirito - Bari: Momenti di serenità e socialità al mare presso il Lido La Rotonda, dove gli ospiti possono godere del relax e dei benefici del contatto con il mare dal lunedì al venerdì di tutti i mesi estivi.



4.5 Collaborazioni

Prosegue la collaborazione con il Comprensivo Sylos di Bitonto con il progetto intitolato **“IOHOCURA”** che vede alcune classi di detto comprensivo, in orario extrascolastico, in una serie di attività di animazione per contrastare l’isolamento degli anziani e dei disabili ospiti della Fondazione e per far sperimentare ai ragazzi l’importanza della relazione, della vicinanza emotiva, del prendersi cura dell’altro. Nel solco di detta esperienza la Fondazione ha aderito alla costituzione della **“Rete per la cura”** con il predetto Istituto Comprensivo Sylos, il Comune di Bitonto, la Fondazione Opera Santi Medici Cosma e Damiano, l’UNITALSI-sottosezione di Bitonto, la Cooperativa OPS, il Banco delle Opere di Carità Bari. Questa iniziativa si inserisce nel Programma nazionale di Educazione Civica e di cura delle giovani generazioni, ed ha l’obiettivo di collaborare per realizzare una rete attiva ed efficace sul territorio cittadino, volta ad avviare buone pratiche di Educazione alla cura attraverso le quali sviluppare i valori fondamentali di giustizia, legalità, uguaglianza, solidarietà, rispetto e cura per l’ambiente.

In questo quadro di collaborazione, spicca la partecipazione dei nostri ospiti al Festival della Pace presso la sede scolastica. Un momento di straordinaria forza comunicativa, dove il dialogo tra generazioni si è fatto testimonianza concreta di pace e cittadinanza attiva.

Parallelamente, si è consolidato il legame con la **Cooperativa Sinergia** attraverso un programma di interventi mirati alla stimolazione cognitiva e sensoriale per anziani e persone con disabilità. Gli incontri hanno saputo coniugare il valore ludico dei tornei di carte con laboratori degustativi focalizzati sul recupero di sapori e fragranze del passato, permettendo di sollecitare la memoria emotiva e le capacità relazionali degli ospiti. Utilizzando il richiamo ai sensi come efficace strumento per il mantenimento delle abilità residue, queste attività hanno favorito la promozione

di un benessere profondo e condiviso, integrandosi perfettamente nella visione di cura e inclusione della Fondazione.



Fondazione Onda ETS – Gomitolo Rosa

Il laboratorio di lanaterapia, promosso da Gomitolo Rosa in collaborazione con Fondazione Onda ETS, rappresenta un'ulteriore collaborazione attivata dalla Fondazione.

Le ospiti, guidate dalle volontarie del **Circolo ACLI Luisa Bissola**, hanno realizzato

una coperta successivamente donata ai bambini della comunità Casa Iacopa, favorendo uno scambio intergenerazionale.



La collaborazione con le volontarie del **Circolo ACLI "Luisa Bissola"**, sostenuta dalla **Fondazione Onda ETS**, ha inoltre reso particolarmente significativa la celebrazione della **Festa dei Nonni**, trasformandola in uno dei momenti più sentiti dell'anno. Attraverso attività, incontri e momenti di socialità, le volontarie hanno portato calore, tempo e attenzione, facendo sentire i nostri ospiti parte integrante di una comunità accogliente e partecipata.



Inaugurazione Stanza Snoezelen

Il 2 aprile è stata inaugurata la nuova stanza sensoriale, uno spazio dedicato al benessere e al supporto delle persone con bisogni specifici.

Realizzata per offrire un ambiente accogliente e strutturato, la stanza è dotata di strumenti finalizzati alla stimolazione sensoriale, al rilassamento e al miglioramento della qualità delle attività educative e assistenziali. Questo intervento rappresenta un ulteriore passo nel percorso di attenzione all'inclusione e al miglioramento dei

servizi offerti, con l'obiettivo di rispondere in modo sempre più efficace ai bisogni delle persone e delle famiglie.

FONDAZIONE GIOVANNI XXIII ONLUS

“ALZHEIMER: RICERCA, DIAGNOSI PRECOCE, PREVENZIONE E TERAPIE NON FARMACOLOGICHE”

Saluti e Introduzione:
Sen. Prof. Giovanni Procacci
Presidente Fond. Giovanni XXIII Onlus
Avv. Francesco Paolo Ricci
Sindaco di Bitonto

Modera:
Dott. Nicola Castro
Direttore Fond. Giovanni XXIII Onlus

Interventi:
Prof.ssa Giovanna Castellano
Docente Dip. Informatica Uniba
Prof. Paolo Taurisano
Docente Dip. Biomedicina
Traslazionale E Neuroscienze Uniba
Dott.ssa Giorgia Monetti
Mondo Snoezelen

Conclusioni:
Dott. Luigi Fruscio
Direttore Generale ASL Bari

Mercoledì
2 aprile 2025 ore 17.30
Centro Alzheimer
Bitonto, via Dossetti n. 8

**Inaugurazione
Stanza Sensoriale**

La cittadinanza è invitata

La stanza è stata realizzata con i fondi del 5x1000
Al termine del convegno sarà possibile visionarla

REGIONE PUGLIA UNIVERSITÀ DEGLI STUDI DI BARI ALDO MORO ASL Bari PugliaSalute mondo inclusion

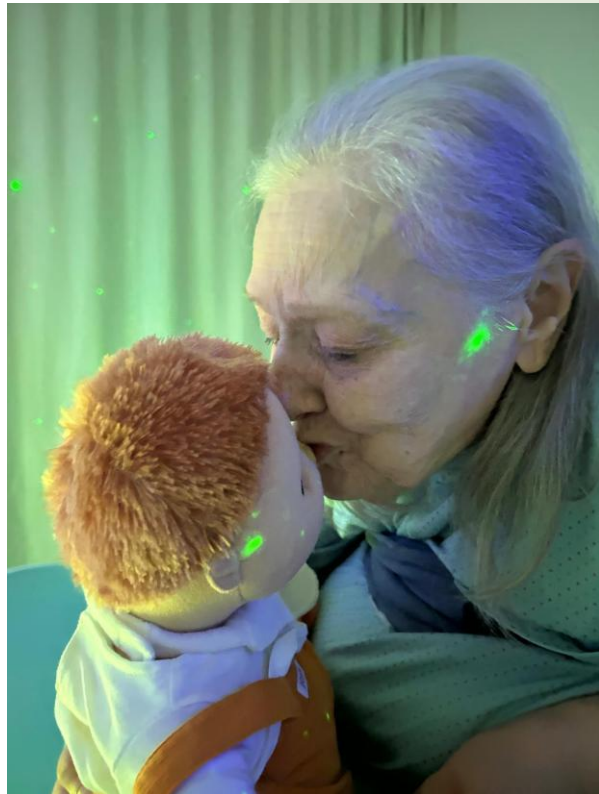
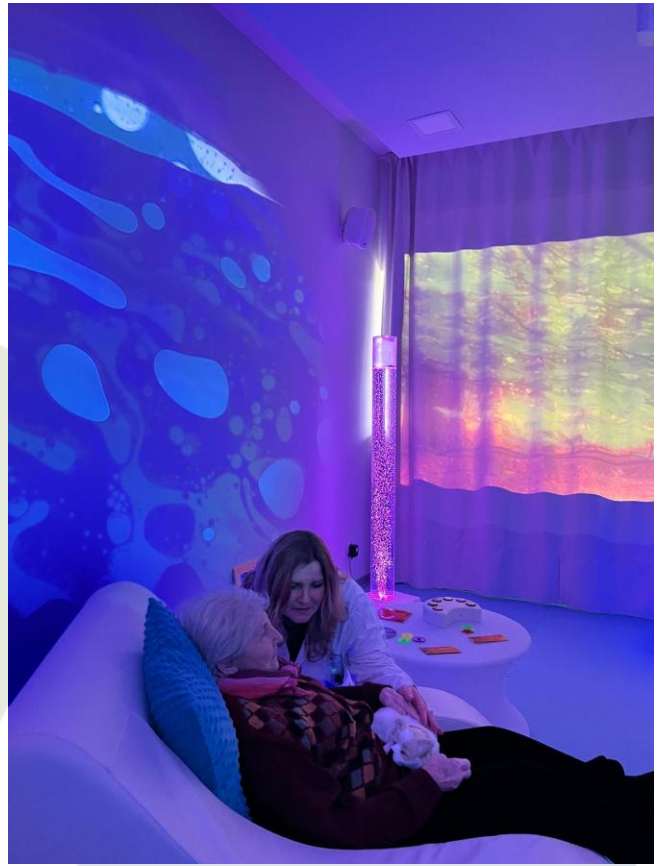

Giornata mondiale dell'Alzheimer

In occasione della **Giornata Mondiale dell'Alzheimer**, è stata inaugurata una panchina viola, simbolo di sensibilizzazione e vicinanza alle persone affette da demenza e alle loro famiglie. Sulla panchina è stata riportata la frase *"Siediamoci insieme... anche quando le parole sfuggono"*, un messaggio che richiama il valore della presenza, dell'ascolto e della condivisione anche nei momenti più complessi della malattia.

L'iniziativa ha rappresentato un'occasione per promuovere consapevolezza sul tema dell'Alzheimer e ribadire l'impegno verso una comunità più inclusiva e attenta ai bisogni delle persone fragili.



Celebrazioni religiose e momenti di spiritualità

Nel corso dell'anno, la RSA ha promosso diversi momenti di celebrazione religiosa legati alle principali ricorrenze liturgiche, offrendo agli ospiti occasioni di preghiera, raccoglimento e condivisione.

Questi appuntamenti hanno rappresentato momenti significativi di benessere spirituale ed emotivo, contribuendo a mantenere vive tradizioni e valori importanti per gli ospiti e favorendo la partecipazione della comunità, delle famiglie e degli operatori.

L'attenzione alla dimensione spirituale si conferma parte integrante del percorso di cura e di attenzione alla persona nella sua globalità.

Di seguito, alcuni momenti significativi delle celebrazioni religiose svolte nel corso dell'anno.

FONDAZIONE
GIOVANNI XXIII
ONLUS

Settimana Santa



Appuntamenti

- Benedizione delle Palme**
Domenica 13 aprile ore 9.30
- Giovedì Santo**
Giovedì 17 aprile ore 16.45
- Adorazione della Croce**
Venerdì 18 aprile ore 9.30
- Veglia di Pasqua**
Sabato 19 aprile ore 16.45
- Domenica di Pasqua**
Domenica 20 aprile ore 10.00





 IN ONORE DI MARIA SANTISSIMA IMMACOLATA

 Patrona della Città di Bitonto

Festa Patronale

 MAGGIO 2025

a Bitonto

PEREGRINATIO MARIAE

 Venerdì 23 maggio ore 18.00 circa

 Arrivo dell'Immagine, a seguire breve momento di preghiera

 Sabato 24 maggio ore 9.30

 Recita del Santo Rosario

 Domenica 25 maggio ore 9.30

 Celebrazione eucaristica

 Domenica 25 maggio ore 16.30

 Trasferimento dell'Immagine presso l'Hospice



 L'Immagine sarà custodita presso il Salone G. Donadio





 Arcidiocesi di Bari-Bitonto

 23 Ottobre 2025 h 17.00

Memoria di San Giovanni XXIII

Il Papa Buono

Celebrazione eucaristica presieduta da

S.E. Mons. Giuseppe Satriano

 Arcivescovo Metropolita di Bari - Bitonto

 Ricordiamo il Santo a cui

 è intitolata la nostra Fondazione,

 nostro ispiratore e compagno

 di strada

 sui sentieri della fragilità



 presso il Centro Diurno "Prof. Domenico Saracino"



Progetto SOStenere

Nel corso dell'anno è stato rilanciato il programma **"SOStenere"**, promosso dal Comune di Bitonto, quale intervento strutturato finalizzato al sostegno delle persone in condizioni di fragilità sociale e al rafforzamento del benessere della comunità territoriale. L'iniziativa si inserisce nell'ambito delle politiche di welfare locale orientate non solo alla risposta ai bisogni immediati, ma anche alla promozione di percorsi di inclusione sociale e autonomia personale nel medio-lungo periodo. Il progetto è stato finanziato prevalentemente attraverso il Fondo Povertà.

Il progetto è stato destinato a persone e famiglie che vivono situazioni di fragilità economica e sociale, con particolare attenzione ai contesti di povertà ed emarginazione. Le attività realizzate hanno mirato a facilitare l'accesso ai servizi sociosanitari del territorio attraverso percorsi di accompagnamento e supporto personalizzati, capaci di integrare interventi di carattere sanitario, psicologico e sociale.

Le attività sono state realizzate grazie alla collaborazione tra la Fondazione Giovanni XXIII ETS, in qualità di ente coordinatore, la Fondazione Santi Medici e la Cooperativa Sociale ZIP.H, all'interno di una rete territoriale orientata alla promozione della coesione sociale e della prossimità.

Presso il Centro di Ascolto, Formazione e Informazione è stato inoltre attivato uno sportello operativo durante tutti i giorni feriali, sia nelle ore mattutine sia pomeridiane, finalizzato a fornire informazioni, orientamento e supporto alla rete dei servizi territoriali e alle persone beneficiarie del progetto.

La Fondazione Giovanni XXIII ETS ha inoltre svolto, in collaborazione con la Croce Rossa Italiana, attività di supporto connesse all'emergenza caldo nel periodo estivo,

attraverso il centro di ascolto e informazione e mediante l'attivazione di un punto ristoro nel centro cittadino.

Nell'ambito del progetto sono state promosse iniziative culturali, musicali e teatrali realizzate presso la Fondazione e in altri spazi cittadini, con il coinvolgimento **dell'Associazione Musicale La Macina e della Controrchestra Davide Delle Cese**, favorendo momenti di partecipazione, aggregazione e inclusione sociale. Tra gli eventi di maggiore rilievo si segnala lo spettacolo-concerto realizzato dal gruppo **Ladri di Carrozze e della Compagnia Teatrale Il Giullare**, quale significativo momento di partecipazione culturale e inclusione sociale.

Sono stati inoltre attivati screening neurologici, diabetologici e nutrizionali, finalizzati alla prevenzione sanitaria e alla tutela della salute delle persone maggiormente vulnerabili.

E-STATE IN MUSICA

SERATE DANZANTI A CURA DELL'ASSOCIAZIONE "LA MACINA"
30 LUGLIO 9 e 24 AGOSTO
6 e 13 SETTEMBRE
DALLE ORE **20:00** PRESSO **SACRO CUORE**
Via Santa Lucia Filippini - 70032 - Bitonto

Comune di Bitonto
Comune di Palo del Colle
SOSTenere
FONDAZIONE GIOVANNI XXIII
Fondazione "Opera Santi Medici"
Zip.h

SERATE MUSICALI A CURA DELL'ASSOCIAZIONE "DAVIDE DELLE CESE"
"ITALIAN GRAFFITI"
5 AGOSTO
DALLE ORE **19:00** PRESSO **VILLA GIOVANNI XXIII**

"QUEI MERAVIGLIOSI MITICI ANNI '60 - '70"
18 AGOSTO
DALLE ORE **20.00** PRESSO **CHIOSTRO ISTITUTO SACRO CUORE**
Via Santa Lucia Filippini - 70032 - Bitonto

Ladri di Carrozze in collaborazione con
presentano
IL GIULLARE

CONCERTEATRO
VENERDÌ 10 OTTOBRE 2025
ore 19.30 - Auditorium - Fondazione Santi Medici

Ingresso gratuito fino ad esaurimento posti
evento nell'ambito del progetto SOSTenere

M
Ambito Territoriale Bitonto-Palo del Colle
FONDAZIONE GIOVANNI XXIII
Fondazione "Opera Santi Medici" sistema a circuito - opera - musica
Zip.h

5.1 Modalità operative attività assistenziali

5.1.1 Equipe multi professionale

L'Ente è consapevole che un efficace servizio di assistenza agli anziani necessita di un approccio multidimensionale ed un intervento operativo pluridisciplinare. Risulta quindi indispensabile, fatta salva la struttura gerarchica, un'azione integrata delle diverse professionalità che in qualche maniera intervengono nell'erogazione del servizio: direttore generale, direttore sanitario, medico specialista consulente, responsabile servizi, infermiere professionale, assistente sociale, psicologo, terapeuta della riabilitazione, educatore professionale, operatore socio sanitario ecc.

5.2 Risorse umane

Dati occupazionali

Di centrale importanza per un Ente che opera nell'ambito dei servizi alla persona è il patrimonio di risorse umane di cui la Fondazione si avvale, che ne testimonia il peso anche come una significativa realtà occupazionale che ha potuto crescere negli anni, aspetto di indubbio valore in tempi di crisi economica come quello che, da tempo, stiamo vivendo.

È un patrimonio prezioso che richiede una attenta gestione nella complessità derivante, non solo dalla dimensione e dalla molteplicità dei professionisti presenti, ma anche dalla presenza di servizi esternalizzati che devono trovare all'interno della struttura un'integrazione armonica.

Tutto il personale della Fondazione ad eccezione dei medici e della nutrizionista ha un rapporto di lavoro dipendente.

Il 96% di quest'ultimo ha un contratto di lavoro a tempo indeterminato nella consapevolezza che il lavoro stabile rappresenta la condizione indispensabile per assicurare quella serenità psicologica che poi costituisce la preconditione fondamentale di ogni sano rapporto di cura e di assistenza.

È inoltre importante sottolineare che la dotazione organica del personale è già stata adeguata ai requisiti richiesti dai Regolamenti regionali n. 4 e 5 del 18/1/2019 per la riconversione e accreditamento della RSSA e del Centro diurno integrato rispettivamente in RSA e Centro diurno per non autosufficienti.

Si riporta con il seguente prospetto l'intera forza lavoro impegnata nei diversi servizi distinto per qualifica, il tipo di rapporto e la natura giuridica del contratto applicato.

Qualifica e tipologia di rapporto

Qualifica	Unità	Tipo rapporto		Dipendente		Libero professionista
		Tempo pieno	Tempo parziale	Tempo det.to	Tempo ind.to	
Direttore generale	1	1			1	
Direttore sanitario	1	1				1
Consulente neurologo	1		1			1
Responsabile servizio amministrativo	1	1			1	
Istruttore amministrativo	1	1			1	
Responsabile servizio economico	1	1			1	
Istruttore contabile	1	1			1	
Responsabile servizio sociale	1	1			1	
Assistente sociale	1	1			1	
Responsabile servizio socio sanitario	2	2			2	
Psicologo	2	2			2	

Educatore professionale	7	5	2		7	
Terapista riabilitazione	3	3			3	
Infermiere professionale	15	15			15	
Operatore sociosanitario	48	48			48	
Dietista	1		1			1
Addetto alla reception	1	1			1	
TOTALI	88	84	4		85	3

	CARTA DEI SERVIZI	ALLEGATO A
		Rev. 18 DATA febbraio 2024
	ORGANIGRAMMA	Pag.1 di 1

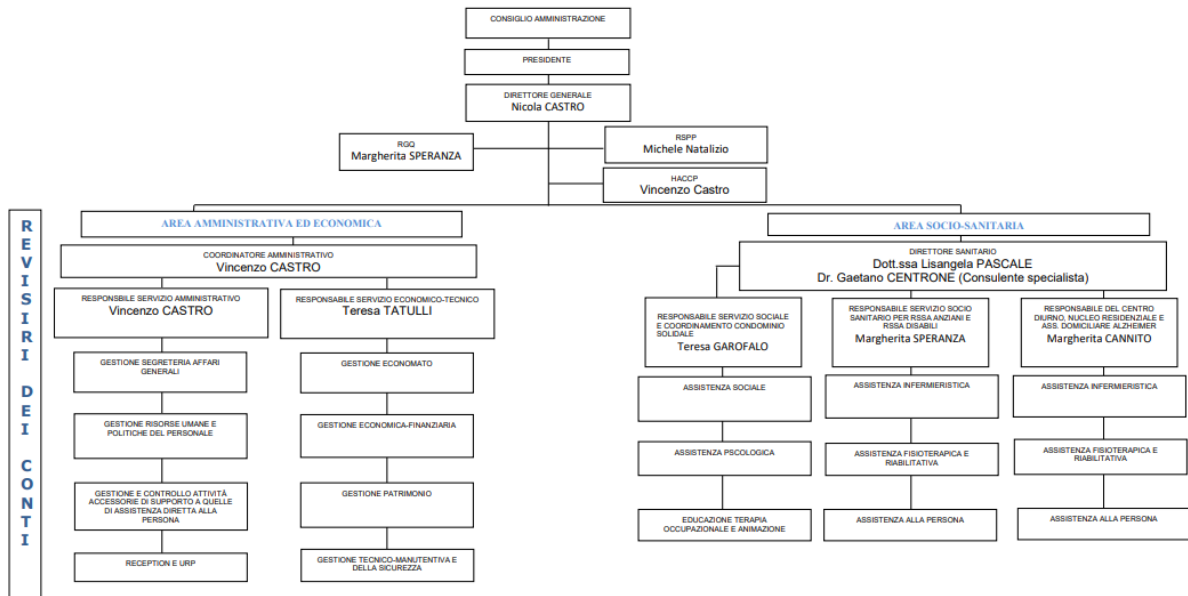

Livello contrattuale dipendenti

Dirigente		1
2° livello UNEBA		7
3° super UNEBA		28
4° super UNEBA		48
5° UNEBA		1

Presenze e assenze dal servizio

	2023	2024	2025
N. infortuni	5	6	5
N. giorni assenza per infortuni	34	72	131
N. giorni malattia	1.094	968	1085
N. giorni congedo matrimoniale		15	60
N. giorni congedo parentale	67	303	362
N. giorni assenza per legge 104	542	629	563
N. giorni aspettativa legge 104	236	84	640
N. giorni aspettativa senza retribuzione	229	108	93
N. giorni assenza per maternità a rischio	321	220	991
N. giorni assenza per maternità	165	326	755
% ferie godute anno precedente	92	98	93
%ferie godute anno corrente	32	40	36

5.2.1 Formazione

Nel 2025 al personale in base al programma è stata assicurata la seguente formazione:

ARGOMENTO	PARTECIPANTI	DURATA in ORE
Formazione specifica sicurezza e salute sui luoghi di lavoro	Nuovi assunti	16 ore

Corso per alimentaristi	Nuovi assunti	4 ore
Corso formazione addetti antincendio e gestione delle emergenze	Nuovi assunti	16
Corso BLS	Medici, infermieri e fisioterapisti	5
Approccio SNOEZELEN 1° livello	Educatori, psicologi e fisioterapisti	16
Sviluppare le competenze per accompagnare con impegno la fragilità	Tutte le risorse	22

5.2.2 Provvedimenti disciplinari

Nel corso del 2025 è stata comminata ad un dipendente la multa dell'importo corrispondente a 4 ore di retribuzione.

5.2.3 Valutazione e incentivazione del personale

Come ogni anno il personale è stato sottoposto a valutazione sulla scorta del sistema concordato con le organizzazioni sindacali, per l'erogazione del fondo incentivante attribuito per il 50% in base alla valutazione della presenza in servizio e dell'apporto individuale nella normale attività dell'Ente e per il 50% in base alla partecipazione alla realizzazione di progetti obiettivo.

La valutazione dell'apporto individuale è effettuata in relazione a 6 aspetti fondamentali: abilità, responsabilità, disponibilità, integrazione nell'unità organizzativa di appartenenza e/o capacità di coordinamento, rapporti con l'utenza diretta (ospiti) e rapporti con la propria utenza allargata (famigliari).

Per l'incentivazione del personale sono stati stanziati circa 80.000 euro.

A tutto il personale con contratto di lavoro a tempo indeterminato è stato mediamente erogato un premio incentivante annuo di 800,00 euro.

5.2.4 Valutazione periodica del rischio stress lavoro correlato

Nel 2025 L'articolo 28 del DLGS 4/04/2008 n.81, in materia di salute e sicurezza sui luoghi di lavoro, prevede la valutazione periodica dello stress lavoro – correlato.

In data 23/09/2025 è stata condotta l'analisi preliminare in relazione ai fattori che possono causare stress nel personale, secondo la Ceck List messa a disposizione sulla piattaforma dell'INAIL per il settore socio sanitario.

L'analisi complessiva degli indicatori non ha evidenziato particolari condizioni organizzative che possono determinare la presenza di stress correlato al lavoro.

5.2.5 Clima lavorativo

La Direzione della Fondazione, in ossequio al manuale dei requisiti di accreditamento, nel 2025 ha diramato un questionario per la rilevazione del clima organizzativo e soddisfazione del personale.

Dall'indagine emerge un buon clima organizzativo e un più che soddisfacente grado di soddisfazione del personale.

Durante il 2026 saranno prese in considerazione alcuni suggerimenti emersi nel corso dell'indagine.

L'analisi verrà ripetuta il 2027 in quanto quest'ultima ha cadenza biennale.

5.2.6 Attività esternalizzate

La fondazione ha esternalizzato i seguenti servizi:

Pulizia, riordino e sanificazione ambientale e giardinaggio	Gruppo Intini srl
Servizio di ristorazione	Ditta Pastore srl
Lavanderia e guardaroba	Cooperativa sociale "La Rosa Blu"

5.2.7 Tirocini e stage

Diversi sono i rapporti di collaborazione con l'Università e Enti di formazione accreditati per i tirocini e stage formativi.

5.2.8 Volontari

La Fondazione si avvale per l'attuazione delle finalità istituzionali e delle attività connesse anche dell'attività del volontariato degli amministratori e dei partecipanti, nonché dell'opera di associazioni di volontariato e/o di singoli volontari che intendono offrire i loro servizi, ispirandosi al principio della solidarietà umana".

Il volontario è dunque per la Fondazione un valore che non può essere iscritto in Bilancio ma che fa la differenza nel risultato di ben-essere degli ospiti.

Nella nostra realtà convivono esperienze singole o associate di volontariato che danno un apporto fondamentale.

Dal 2022 in ossequio a quanto previsto dal Titolo III del Codice del Terzo Settore la Fondazione si è dotata del registro dei volontari e del regolamento per lo svolgimento dell'attività di volontariato.

6.1 Sistema gestione qualità UNI ISO 9001:2015

La Fondazione si è dotata di un sistema di gestione disciplinando con processi tutte le attività aziendali ottenendo, per questo, la certificazione della qualità dei servizi secondo la normativa **UNI ISO 9001:2015**.

Il 19/12/2025 si è tenuta la riunione annuale per il consueto riesame della direzione del sistema di gestione per la qualità che ha evidenziato il sostanziale raggiungimento degli obiettivi programmati.

Nei giorni 15 e 16 gennaio 2026 si è tenuto da parte della DNV – GL, con esito positivo, l’audit per verificare la conformità del sistema di gestione qualità agli standard previsti dalla norma.

6.2 Bollino RosaArgento

La Fondazione ha ottenuto il massimo del riconoscimento – 3 “**Bollini RosaArgento**” – 2025/2026 dall’Osservatorio nazionale sulla salute della donna e di genere attribuito alle RSA che garantiscono un’adeguata accoglienza e assistenza

clinico-sanitaria, e che si distinguono per l’umanizzazione delle cure e l’attenzione al benessere e alla qualità della vita dei propri ospiti, favorendone le capacità residue e relazionali.



6.3 Menzione speciale per l'assistenza del domani

L'11 dicembre 2025 la Fondazione per la seconda edizione del Concorso “**Best Practice**” indetto dalla Fondazione ONDA è stata premiata a Milano insieme ad altre tre strutture italiane con una menzione speciale per l'assistenza del domani per il progetto “**Benessere al carrello**” quale servizio innovativo e tecnologico nell'assistenza e nella stimolazione sensoriale delle persone anziane con decadimento cognitivo.



7.1 Comunicazione e informazione

La Fondazione è consapevole che la comunicazione riveste un ruolo strategico di primaria importanza.

Non si tratta soltanto di trasmettere informazioni ma rendere trasparente i valori fondamentali che guidano l'agire di tutta l'organizzazione tutta protesa ad assicurare la cura, la dignità e la qualità della vita degli utenti dei propri servizi.

La Fondazione come realtà profondamente radicata nel territorio attraverso informazioni tempestive, aggiornamenti sulle attività, trasparenza delle decisioni e coinvolgimento delle nel percorso assistenziale intende mantenere il rapporto di fiducia e la sua reputazione con gli ospiti, le loro famiglie, i servizi territoriali e gli enti pubblici e privati.

Per la comunicazione la Fondazione utilizzo i canali digitali (sito Web, Facebook; Instagram).

Attraverso i canali digitali la Fondazione fornisce informazioni sui servizi e sulle attività svolte a favore dell'utenza e propone approfondimenti su tematiche di natura assistenziale al fine di contribuire a sviluppare la cultura della buona assistenza.

La Fondazione per una gestione più efficace della comunicazione esterna ha affidato al Dott. Nicola Lavacca, giornalista professionista, l'incarico di addetto stampa.

La Fondazione assicura in zona centrale della Città un Centro di Ascolto, informazione e orientamento sui servizi resi alle persone anziane e diversamente abili e per il supporto alle famiglie.

Di seguito si riportano i grafici relativi all'andamento dei canali Facebook della Fondazione.

Andamento delle attività social

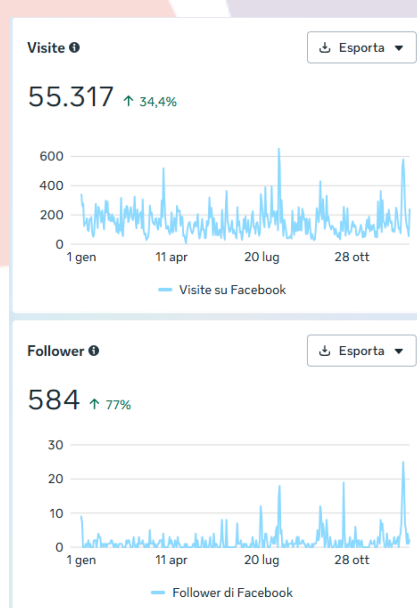
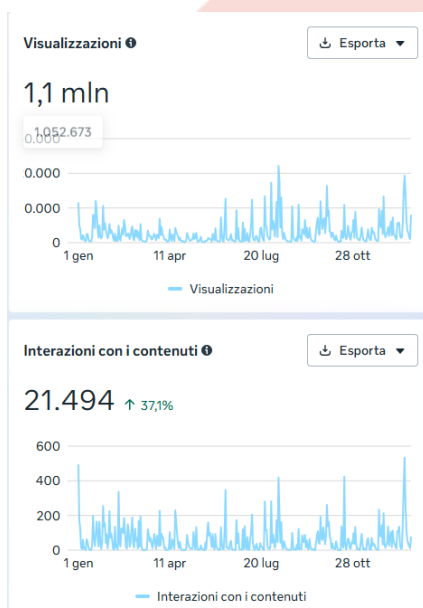
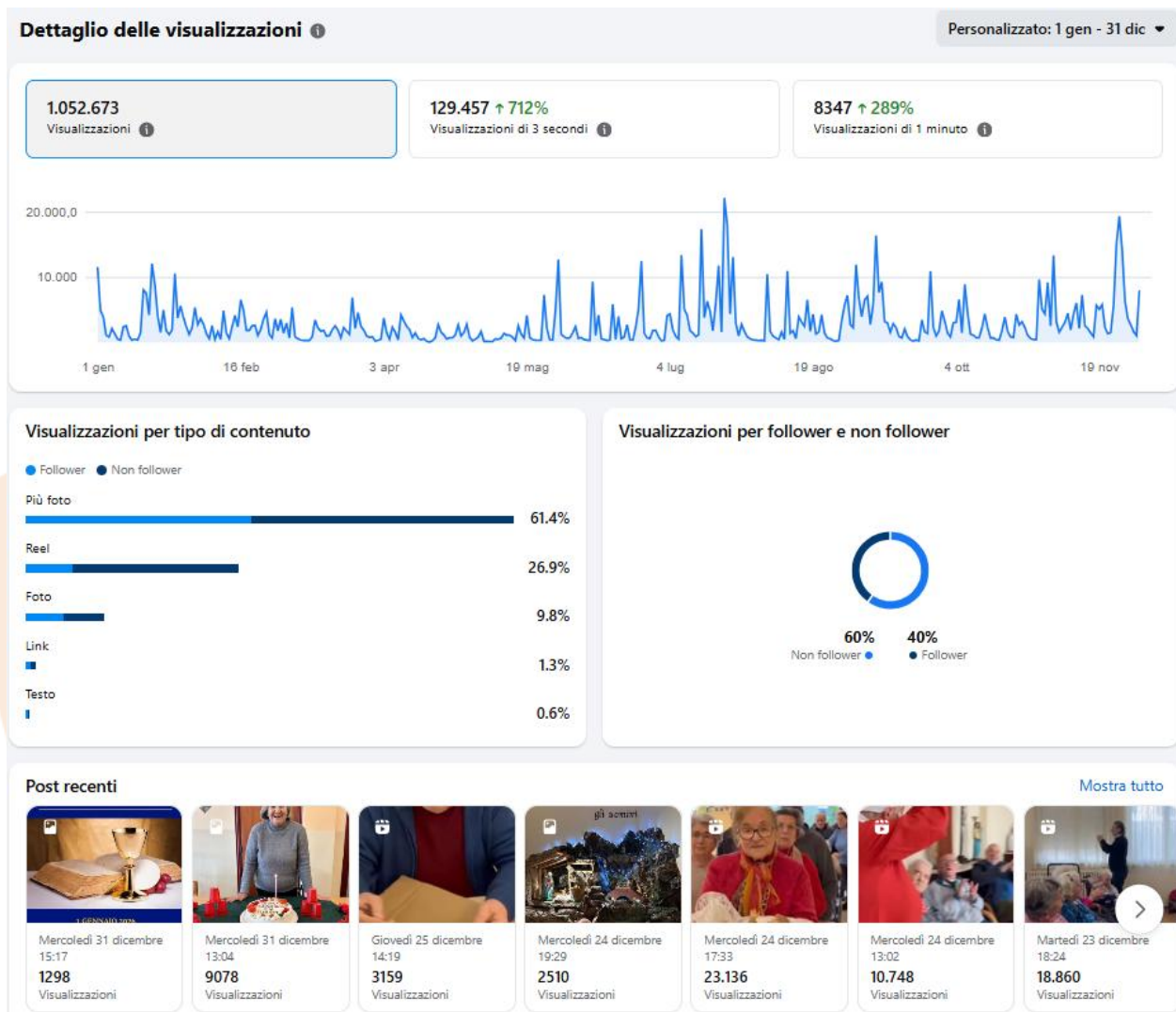

Analisi del pubblico social

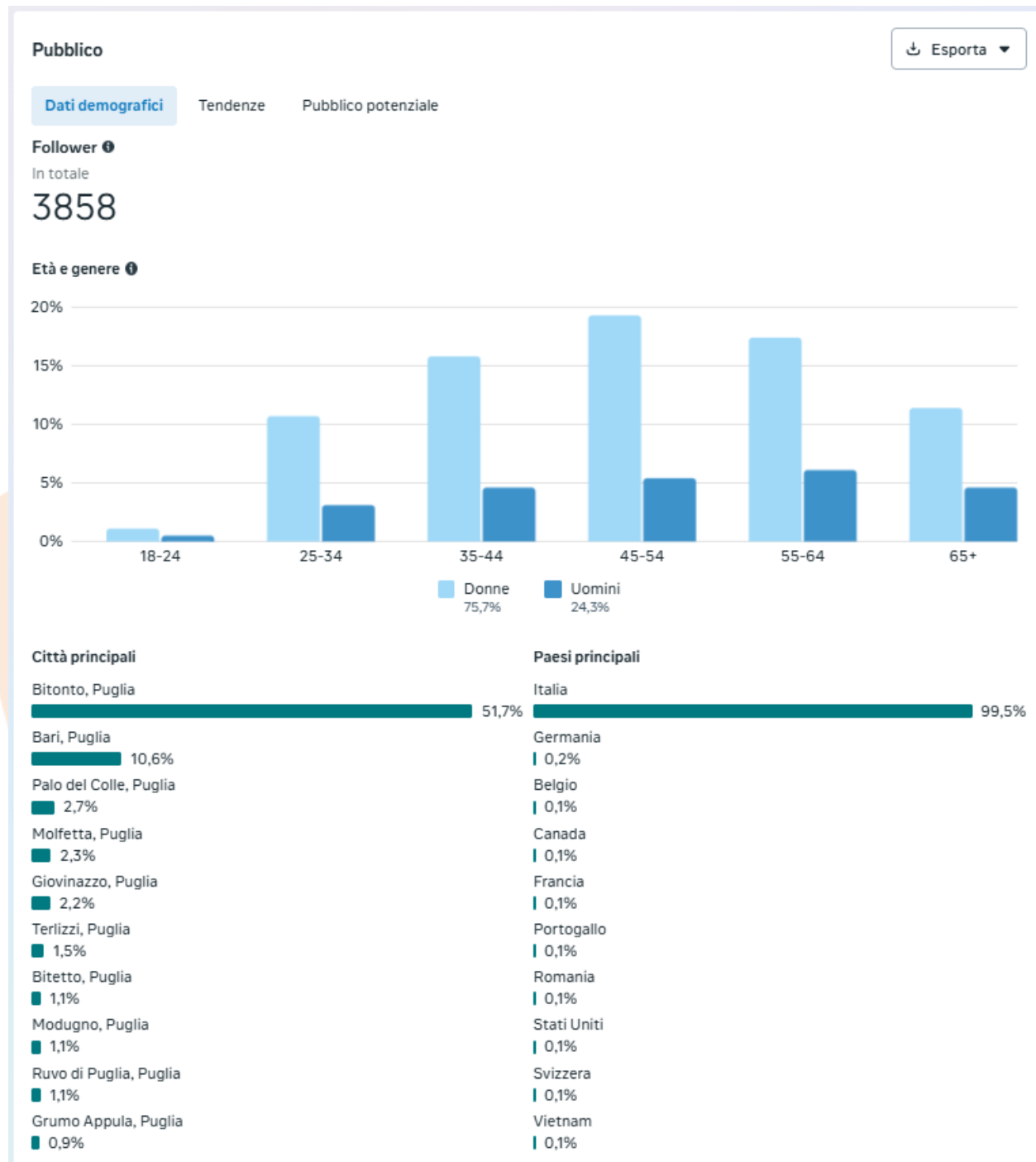

7.2 Articoli pubblicati su testate online

CONVEGNO E STANZA SNOEZELEN:

- [https://bariseranews.it/2025/04/04/inaugurata-la-stanza-sensoriale-a-bitonto-novita-per-lintero-territorio/;](https://bariseranews.it/2025/04/04/inaugurata-la-stanza-sensoriale-a-bitonto-novita-per-lintero-territorio/)
- [https://www.puglialive.net/bitonto-convegno-il-morbo-di-alzheimer-tra-ricerca-diagnosi-precoc-prevenzione-e-terapie-non-farmacologiche/;](https://www.puglialive.net/bitonto-convegno-il-morbo-di-alzheimer-tra-ricerca-diagnosi-precoc-prevenzione-e-terapie-non-farmacologiche/)
- [https://www.bitontoviva.it/notizie/oggi-l-inaugurazione-della-stanza-sensoriale-della-fondazione-giovanni-xxiii/;](https://www.bitontoviva.it/notizie/oggi-l-inaugurazione-della-stanza-sensoriale-della-fondazione-giovanni-xxiii/)
- <https://www.affaritaliani.it/puglia/alzheimer-fondazione-giovanni-xxiii-bitonto-la-stanza-sensoriale-964020.html;>
- https://bitontolive.it/2025/04/03/suoni-colori-e-profumi-per-curare-eccola-stanza-sensoriale-della-fondazione-giovanni-xxiii/?fbclid=IwY2xjawRVtUpleHRuA2FlbQlXMQBzcnRjBmFwcF9pZBAyMjIwMzkxNzg4MjAwODkyAAEeOTIFGVqXSGC7RN5iqy2b4EN_klfmDyOcYUYdQG0XngEB8dp1y5BoSM67hag_aem_mJ6U9RruYhK8kE_ovoqyVA;
- https://telenorba.it/2025/10/01/bitonto-la-stanza-sensoriale-che-tiene-fuorilalzheimer/?fbclid=IwY2xjawRVvyhleHRuA2FlbQlXMQBzcnRjBmFwcF9pZBAyMjIwMzkxNzg4MjAwODkyAAEedQ2QPon450tcQzll33j5NGXQKyZ759XPBKS0c0QjKHxcSa68vscd3Y9tb3Q_aem_k2K9GQKpxGIEMfafPAIqmQ.



The screenshot shows the Telenorba website interface. At the top is the logo 'TELENORBA.it'. Below it are navigation tabs: SEZIONI, PRIMO PIANO, LE ALTRE NOTIZIE, MONITOR, EVENTI E INCONTRI, SPORT, GLI SPECIALI. The main article title is 'Bitonto, la Stanza sensoriale che tiene fuori l'Alzheimer' by MAURIZIO SFACCAVENTO. The article features a photograph of a person sitting in a room with colorful, glowing spheres and a large screen displaying a landscape. The TG logo is visible in the bottom right corner of the image.



The screenshot shows a newspaper article from 'FC FAMIGLIA CRISTIANA'. The headline is 'Un'armonia di suoni, luci e colori per il benessere degli anziani'. The sub-headline reads 'La "Stanza sensoriale" crea un ambiente immersivo che favorisce il rilassamento e la capacità di comunicazione non verbale delle persone non autosufficienti e affette da Alzheimer'. The article includes a photograph of a person sitting in a room with colorful, glowing spheres and a large screen displaying a landscape. The article text discusses the benefits of the sensory room for elderly people, particularly those with Alzheimer's disease, and mentions the involvement of the Fondazione Giovanni XXIII.

- [https://dabitonto.com/cronaca/la-fondazione-giovanni-xxiii-di-bitonto-inaugura-la-stanza-sensoriale/;](https://dabitonto.com/cronaca/la-fondazione-giovanni-xxiii-di-bitonto-inaugura-la-stanza-sensoriale/)
- <https://www.nonsprecare.it/fondazione-giovanni-xxiii-bitonto-anziani-disabili-malati-alzheimer;>
- [https://www.lagazzettadelmezzogiorno.it/news/insalute/1693088/bitonto-inaugurata-la-stanza-sensoriale-della-fondazione-giovanni-xxiii.html.](https://www.lagazzettadelmezzogiorno.it/news/insalute/1693088/bitonto-inaugurata-la-stanza-sensoriale-della-fondazione-giovanni-xxiii.html)

E-STATE e ESTATE SI-CURA:

- [https://www.bitontoviva.it/notizie/al-via-a-bitonto-l-iniziativa-e-state-in-musica/;](https://www.bitontoviva.it/notizie/al-via-a-bitonto-l-iniziativa-e-state-in-musica/)
- [https://dabitonto.com/cronaca/il-comune-riattiva-il-punto-di-accoglienza-estate-si-cura/?fbclid=IwY2xjawRVuvdleHRuA2FlbQlXMQBzcnRjBmFwcF9pZBAyMjIwMzIxNzgz4MjAwODkyAAEeu_VR40G9F9L2h30EWtdh9Q63z9xQKSCh4VWsLP7jcUk1fxolJH1ebEuzB80_aem_gto8SY5yVVERJ2zeKI-TYQ.](https://dabitonto.com/cronaca/il-comune-riattiva-il-punto-di-accoglienza-estate-si-cura/?fbclid=IwY2xjawRVuvdleHRuA2FlbQlXMQBzcnRjBmFwcF9pZBAyMjIwMzIxNzgz4MjAwODkyAAEeu_VR40G9F9L2h30EWtdh9Q63z9xQKSCh4VWsLP7jcUk1fxolJH1ebEuzB80_aem_gto8SY5yVVERJ2zeKI-TYQ)

PROGETTO SOSTENERE:

- [https://bariseranews.it/2025/11/26/a-bitonto-dietro-quella-nuvola-la-nuova-commedia-teatrale-interpretata-dai-ragazzi-con-disabilita/.](https://bariseranews.it/2025/11/26/a-bitonto-dietro-quella-nuvola-la-nuova-commedia-teatrale-interpretata-dai-ragazzi-con-disabilita/)

BILANCIO CONSUNTIVO:

- [https://dabitonto.com/cronaca/fondazione-giovanni-xxiii-bilancio-consuntivo-2024-chiuso-con-ottimi-risultati/.](https://dabitonto.com/cronaca/fondazione-giovanni-xxiii-bilancio-consuntivo-2024-chiuso-con-ottimi-risultati/)

GIORNATA MONDIALE ALZHEIMER:

- <https://www.facebook.com/reel/2762952273894302>;
- <https://www.affaritaliani.it/puglia/bitonto-la-panchina-viola-per-la-giornata-mondiale-dell-alzheimer-985080.html>;
- <https://www.lagazzettadelmezzogiorno.it/news/bari/1822385/bitonto-il-22-al-via-l-inaugurazione-della-panchina-viola-per-la-giornata-mondiale-dell-alzheimer.html>.



BENESSERE AL CARRELLO:

- <https://bitontolive.it/2025/12/12/menzione-speciale-best-practice-alla-fondazione-giovanni-xxiii-onlus-di-bitonto-per-il-progetto-benessere-in-carrello/>;
- <https://www.lagazzettadelmezzogiorno.it/news/in-salute/1888877/fondazione-giovanni-xxiii-di-bitonto-premiata-a-milano-per-il-progetto-innovativo-benessere-in-carrello.html>.

POLO SOCIO-ASSISTENZIALE:

- <https://bariseranews.it/2025/06/19/la-fondazione-giovanni-xxiii-di-bitonto-si-conferma-polo-socio-assistenziale-di-eccellenza-in-puglia-dopo-lapprovazione-del-bilancio-2024/>;
- <https://dabitonto.com/cronaca/bitonto-celebra-con-un-maggio-ricco-di-iniziative-la-giornata-nazionale-del-sollievo-2025/>;

- <https://www.lagazzettadelmezzogiorno.it/news/italia/1752598/fondazione-giovanni-xxiii-di-bitonto-confermato-il-ruolo-di-eccellenza-socio-assistenziale-in-puglia.html>.

CITTA' DEL SOLLIEVO:

- <https://www.bitontoviva.it/notizie/bitonto-celebra-con-un-maggio-ricco-di-iniziativa-la-giornata-nazionale-del-sollievo-2025/>.

STORIE CHE PARLANO DI NOI:

- https://bari.corriere.it/notizie/cronaca/25_settembre_27/bari-quasi-centenario-non-vede-ma-suona-il-pianoforte-nella-rsa-quando-suono-mi-sento-davvero-felice-db9fdd57-db46-4153-8cc5-ccf4c3fe6xlk_amp.shtml;



Bari, quasi centenario non vede ma suona il pianoforte nella Rsa. «Quando suono mi sento davvero felice»



di Nicola Lavacca

27 settembre 2025 2025

Mauro Scoto, 93 anni, con la sua musica dispensa serenità a tutti gli ospiti della struttura. Negli anni '70 ha suonato con Iva

Celentano. In quel periodo firmai un contratto con la casa discografica Ri-Fi che aveva sede in corso Buenos Aires. Un decennio splendido che mi ha regalato tante soddisfazioni».



Il signor Mauro, costretto a muoversi sulla sedia a rotelle, vive nella Rsa della fondazione «Giovanni XXIII» di Bitonto dove è assistito e accudito dal personale socio-sanitario con amorevoli cure e spirito solidale, come avviene per tutte le persone ospitate nella struttura che comprende anche il centro per i malati di Alzheimer. Un anziano che ha ritrovato serenità e che sa regalare serenità agli altri, con le sue formidabili esecuzioni.

8.1 Liberalità e 5x1000

La Fondazione nel corso del 2025 ha ricevuto 36.700,00 euro di liberalità di cui 11.890,79 relativi al 5 per mille dell'Irpef. Quest'ultimo importo è stato interamente destinato a finanziare la realizzazione della stanza sensoriale nel centro Alzheimer.

8.2 Privacy

La Fondazione ha adottato un sistema di gestione per il trattamento dei dati personali in applicazione del nuovo Regolamento Generale Europeo (GDPR).

8.3 Whistleblowing

La Fondazione ha attivato il sistema di "Segnalazioni Whistleblowing".

I componenti del Consiglio di Amministrazione, i dipendenti ed i collaboratori (compresi quelli assunti con contratto di somministrazione), volontari e tirocinanti della Fondazione a qualsiasi titolo contrattualizzati possono segnalare i comportamenti illeciti di cui al D.Lgs. 231/01 e D. Lgs. 24/2023, rilevanti in sede penale e/o disciplinare, o le violazioni del Modello 231 e del Codice Etico di cui siano venuti a conoscenza, diretta o indiretta ed anche in modo casuale, in occasione delle funzioni svolte.

Per le segnalazioni, la Fondazione ha attivato i seguenti canali di comunicazione interna che possono essere utilizzati alternativamente:

- Modulo di segnalazione, reperibile sul sito web della Fondazione, da inviare, in busta chiusa, al Presidente dell'Organo di Controllo con lettera raccomandata con avviso di ricevimento;
- Colloquio telefonico o incontro diretto con il suddetto presidente dell'Organo di Controllo.

Il segnalante solo nei casi e con le modalità previste dal decreto legislativo 24/2023 può ricorrere ai canali di segnalazione esterni.

Nel corso del 2025 non sono pervenute segnalazioni.

8.4 Opere e investimenti

Tra le opere e gli investimenti di rilievo del 2025 si segnalano:

- Acquisto fondo rustico contrata Torre Squartato;
- Lavori di manutenzione straordinaria Centrale termica Centro Alzheimer;
- Installazione nuovo impianto audio video Centro Diurno;
- Acquisto vasca assistita nucleo residenziale ciclamino;
- Acquisto elettrocardiografo
- Lavori di manutenzione straordinaria impianto video sorveglianza condominio solidale
- Acquisto tablet per gestione cartella infermieristica
- Lavori di manutenzione straordinaria fabbricato Corte Santa Lucia – Via Ferrante Aporti con Super Bonus 110%.

8.5 Produzione di energia e tutela dell'ambiente

I due impianti fotovoltaici di 50 e 100 KW nel corso del 2025 hanno prodotto rispettivamente 140 MWh e 66,7 MWh apportando anche un significativo beneficio all'ambiente con 109,5 tonnellate di CO2.

8.6 Il patrimonio immobiliare urbano e le rendite

Per la fondazione è importante la buona gestione del patrimonio immobiliare, soprattutto quello urbano perché i canoni di locazione contribuiscono in maniera determinante a sostenere i costi di gestione e a perseguire il pareggio di bilancio. I

canoni di detti immobili nel 2025 ammontano a 130.088,00 euro al lordo delle imposte e tasse (IMU e IRES).





Fondazione Giovanni XXIII – Bitonto - ETS

Via Dossetti, 8 – 70032 Bitonto

Tel. 080 3751007

info@fondazionegiovanni23.org - www.fondazionegiovanni23.org

CF 80006330726 P.IVA 03520270723